



Unidad Administrativa Especial Migración Colombia

© República de Colombia - Derechos Reservados

Sergio Bueno Aguirre
Director

Marleny Teresa Cerón Palacios
Subdirectora de Control Migratorio

Antonio Hernández Llamas
Subdirector de Extranjería

José Manuel Sáenz Valencia
Subdirector de Verificación Migratoria

Maria Fernanda Potes Paier
Secretaría General

Jorge Armando Riaño Delgado
Asesor

Fabio Hernández Rodríguez
Jefe Oficina Asesora de Planeación

Edwin Rolando Gómez Puentes
Coordinador Grupo de Estadística y Estudios Migratorios

Julio Roberto Aponte Monroy
Jefe Oficina de Control Interno (e)

Winston Andrés Martínez
Jefe Oficina Asesora Jurídica

Ricardo Fernelix Ríos Rosales
Jefe Oficina de Tecnología de la Información

Guillermo León Suárez Moreno
Subdirector de Talento Humano

Elizabeth Jauregui Reina
Subdirectora de Control Disciplinario Interno

Directores Regionales

José Isaac Afanador Camacho.
Henry Corredor Hernández.
Wilson Patiño Sánchez.
Néstor Edilson Castro Castañeda.
Hernando Juan Ferrucho Vergara.
Juan Carlos Gutiérrez Criales.
Santiago de Jesús Vásquez Idárraga.
Claudia Sofía Barón Baquero.
Sandro Eduardo Murcia Alfonso.
Moisés García Higinio.
Carlos Humberto García López.

Regional Amazonas
Regional Andina
Regional Antioquia
Regional Caribe
Regional Eje Cafetero
Regional La Guajira
Regional Occidente
Regional Oriente
Regional Orinoquía
Regional Nariño
Regional San Andrés y Providencia

La información aquí consignada está soportada en los datos de entrada y salida de viajeros nacionales y extranjeros que se registran en los puestos de control migratorio ubicados en el territorio nacional.

Introducción

Las migraciones regionales, continentales y globales, así como el constante tránsito de viajeros internacionales entre los territorios de los países son temas presentes en la agenda mundial. Esto se debe a que hoy por hoy resulta fundamental incorporar en cualquier tipo de acuerdo comercial, de cooperación o desarrollo común, los asuntos relacionados con el movimiento de personas; toda vez, que ligado a éstos compromisos se registran fenómenos culturales, sociales, económicos y políticos a los cuales se debe prestar atención.

Migración Colombia consciente de esta dinámica se encuentra avanzando en un proceso de inserción en los escenarios internacionales en cuales se definen políticas comunes en beneficio del desarrollo nacional. Espacios como Mercosur y la Comunidad Andina por citar algunos de carácter multilateral cercanos y múltiples reuniones bilaterales entre autoridades migratorias, se convierten en uno de los principales medios que permiten articular acciones coordinadas y conjuntas relacionadas con la migración y, particularmente, en la búsqueda de una migración ordenada y favorable a los intereses de la nación.

Adicionalmente, en un mundo cada vez más globalizado surgen constantemente manifestaciones criminales de carácter transnacional que deben ser atendidas por parte de las autoridades estatales, quienes requieren instrumentalizar los protocolos necesarios para un correcto ejercicio de coordinación y combate efectivo al crimen internacional. En este sentido, para Migración Colombia dinámicas como el tráfico de migrantes y la trata de personas, son asuntos que además de estar incrustados en la política criminal de Colombia, demandan esfuerzos adicionales de cooperación internacional y de definición de estrategias comunes para su correcta sanción.

El tráfico de migrantes y la trata de personas son unas de las manifestaciones criminales transnacionales más agresivas en el mundo, pues implican no solo un negocio ilícito de amplia rentabilidad para los victimarios, sino que además se valen de otras prácticas ilegales como el narcotráfico y el lavado de activos para mantener la dinámica de la actividad ilegal. En materia de Derechos Humanos, estos delitos generan una repetida vulneración de las más mínimas garantías de los seres humanos, implicando un desconocimiento a su dignidad humana, pues el tráfico hace que el ser humano se convierta en un objeto del comercio ilícito.

Por esta razón, Migración Colombia realiza esfuerzos de trabajo conjunto con otras autoridades nacionales y extranjeras para combatir dichos delitos; además, aprovechando sus capacidades y fortalezas, así como generando nuevas competencias, mantiene las alertas dispuestas tendientes a detectar y prevenir estos fenómenos, especialmente debido a que Colombia por su posición privilegiada desde el punto de vista geográfico, sigue siendo un punto interesante de tránsito y accionar para las redes que se dedican a dichas prácticas ilegales.

El boletín estadístico de agosto de 2012 elaborado por el Grupo de Estadística y Estudios Migratorios de Migración Colombia, refleja en parte esta intención y como valor agregado incluye un resumen del comportamiento migratorio en lo corrido de 2012, con lo cual resulta posible identificar tendencias migratorias y anticiparse eficientemente a los retos que impone el cada vez mayor tránsito de viajeros internacionales por las fronteras terrestres, aéreas, marítimas y fluviales de Colombia.



Resumen

Este boletín realiza un análisis estadístico comparando las cifras de flujo de viajeros entre agosto de 2012 y julio de 2012, al igual que con agosto de 2011.

En el mes de agosto de 2012, se registraron en total 834.618 flujos de viajeros, correspondientes a entradas y salidas del país de nacionales y extranjeros. De ese total, el 61,21%; es decir, 510.906, se refiere a movimiento de ciudadanos colombianos, en tanto que el restante 38,79% que asciende a 323.712 flujos, se registró por parte de ciudadanos extranjeros.

La variación presentada entre julio y agosto de 2012 fue de -6,16%, lo que significa una reducción de 54.748 flujos de viajeros. Efectuada una comparación entre agosto de 2011 y agosto de 2012, se observa que se registró un incremento de 18,14%, con 128.159 flujos de viajeros adicionales.



Al realizar el análisis por puestos de control migratorio se encuentra que durante el mes de agosto de 2012, la mayor proporción de los flujos de viajeros se produjo a través de los aeropuertos internacionales, evidenciando una participación de 84,5%, equivalente a 705.268 flujos. Por el Aeropuerto El Dorado, principal puesto de control migratorio del país, se efectuaron durante agosto de 2012, 509.542 flujos migratorios, mostrando una reducción del 6,28% comparado con el mes de julio de 2012 y un aumento de 7,30% comparado con agosto de 2011.

En materia de puestos de control terrestre, se observa que éstos procesaron el 15,04% de los flujos de viajeros de agosto de 2012, con un total de 125.555 registros; lo cual denota un decrecimiento del 10,09% con respecto a julio de 2012 y una variación de 110,65% en relación con agosto de 2011; es decir, para dicho período se incrementaron en 65.950 registros.



El puesto de control migratorio terrestre que mayor flujo registró en agosto de 2012 fue Simón Bolívar, ubicado en Cúcuta, frontera con Venezuela. Por este punto en agosto de 2012, se realizó el control a 41.688 viajeros entre nacionales y extranjeros.

Finalmente, en lo que respecta a los puestos de control Marítimo y Fluvial, participaron en agosto de 2012 con el 0,45% (3.795 flujos de viajeros). Si se compara ese período con julio de 2012, la variación fue de 10,26%, lo que significa un aumento de 353 flujos. En lo que respecta a la comparación entre agosto de 2012 con agosto de 2011, se evidencia un crecimiento del 33,1%, con 943 registros más.



A continuación Migración Colombia presenta el "Reporte Estadístico Mensual de Agosto de 2012", donde encontrará datos procesados y validados sobre flujos de viajeros internacionales. Esta información se obtiene de los 34 puestos de control migratorio aéreos, terrestres, marítimos y fluvial; así como de los datos recopilados en los 27 Centros Facilitadores de Servicio Migratorio.

1. Comportamiento del flujo de viajeros nacionales y extranjeros en Colombia

1.1. Generalidades

En agosto de 2012, se registraron en todo el territorio nacional 834.618 flujos de viajeros, de los cuales 405.212 se refieren a entradas y 429.406 a salidas. De ese total, la entrada de colombianos fue de 247.668, mientras que la salida correspondió a 263.238. En materia de extranjeros, ingresaron al país 157.544 y salieron del mismo 166.168.

1.1.1. Viajeros colombianos

Entre enero y agosto de 2012, se presentó el flujo de ingreso al país de 1.841.439 viajeros colombianos y el registro de salida de 2.058.179. Al comparar ese período con el mismo de 2011, se observa una variación de 21,42% en las entradas y de 22,46% en las salidas.

Gráfica

Flujo de ingreso y salida de viajeros colombianos Acumulado Enero – Agosto de 2012

1

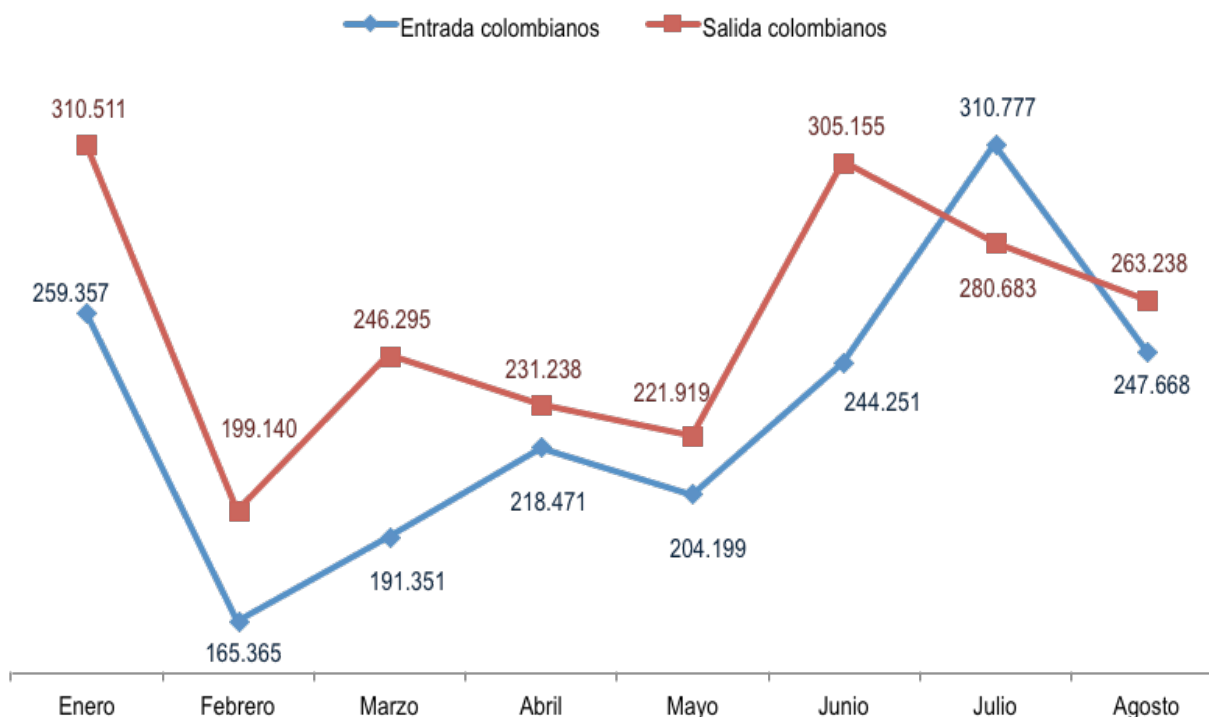

Fuente: Grupo de Estadística y Estudios Migratorios

1.1.2. Viajeros extranjeros

Entre enero y agosto de 2012, se presentó el flujo de ingreso al país de 1.119.438 viajeros extranjeros y el registro de salida de 1.128.989. Al comparar ese período con el mismo de 2011, se observa una variación de 4,81% en las entradas y de 3,94% en las salidas.

Flujo de ingreso y salida de viajeros extranjeros Acumulado Enero – Agosto de 2012

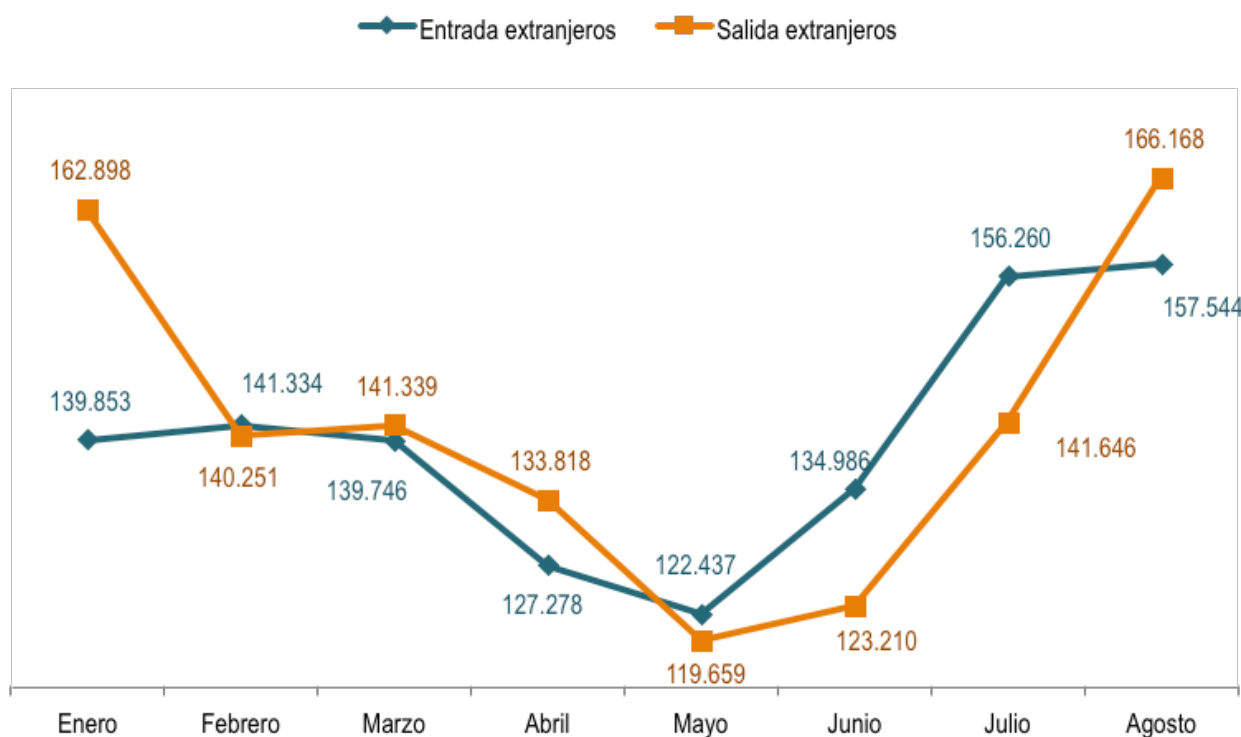

Fuente: Grupo de Estadística y Estudios Migratorios

1.2. Flujo de viajeros colombianos agosto de 2012

En agosto 2012, se presentó el ingreso de 247.668 colombianos y la salida de 263.238. En comparación con julio de 2012, se observa en la entrada de viajeros colombianos una variación de -20,3% con un decrecimiento de 63.109 registros de ingreso. En relación con las salidas en el período comparado, se evidencia una variación de -6,2%, es decir, una disminución de 17.445 movimientos de salida.

En lo que respecta a la comparación del flujo de viajeros colombianos entre agosto de 2011 y agosto de 2012, se tiene que en relación con las entradas de colombianos se presentó un aumento del 27,03%, creciendo en 52.707 registros. Por su parte, la salida de viajeros colombianos al exterior se incrementó en el 25,70%, variando en 53.819 registros.

1.2.1. Principales destinos de colombianos en agosto de 2012

En agosto de 2012, el principal destino de los colombianos fue Estados Unidos con el 32,7%, seguido de Venezuela con el 14,3%; Panamá el 11,3%; Ecuador el 9,1%; España

el 5,2% y México con el 4,2%. Al comparar los principales destinos de colombianos entre julio de 2012 y agosto de 2012, se evidencia que Canadá presenta un aumento de 23,1%, siendo el destino que más creció, seguido de Brasil, con el 13,1%; Francia el 11,7% y Perú con el 7,3%.

Los destinos de colombianos que presentaron una disminución en este período fueron: Ecuador el -31,5%; España -9,7%; Venezuela -6,5%; Estados Unidos -5,8% y México con el -4,2%.

Por otra parte, al comparar los principales destinos de colombianos entre agosto de 2011 y agosto de 2012, se concluye que Venezuela, año tras año, se ha convertido en el país que más aumento porcentual registra como destino de viajeros colombianos, pues en dicho lapso pasó de 12.649 a 37.594 registros, lo que implica un incremento del 197,2%. Finalmente, en el mismo período el destino Ecuador aumentó el 32,4%; Canadá el 30,1%; México el 26,8% y Brasil el 24,9%.

De los principales destinos de los colombianos entre agosto de 2011 y agosto de 2012, el único que presenta una disminución es España, con una reducción del 12,3%, lo quiere decir, 1.912 registros menos.

Principales destinos de los viajeros colombianos Agosto de 2011 – Agosto de 2012

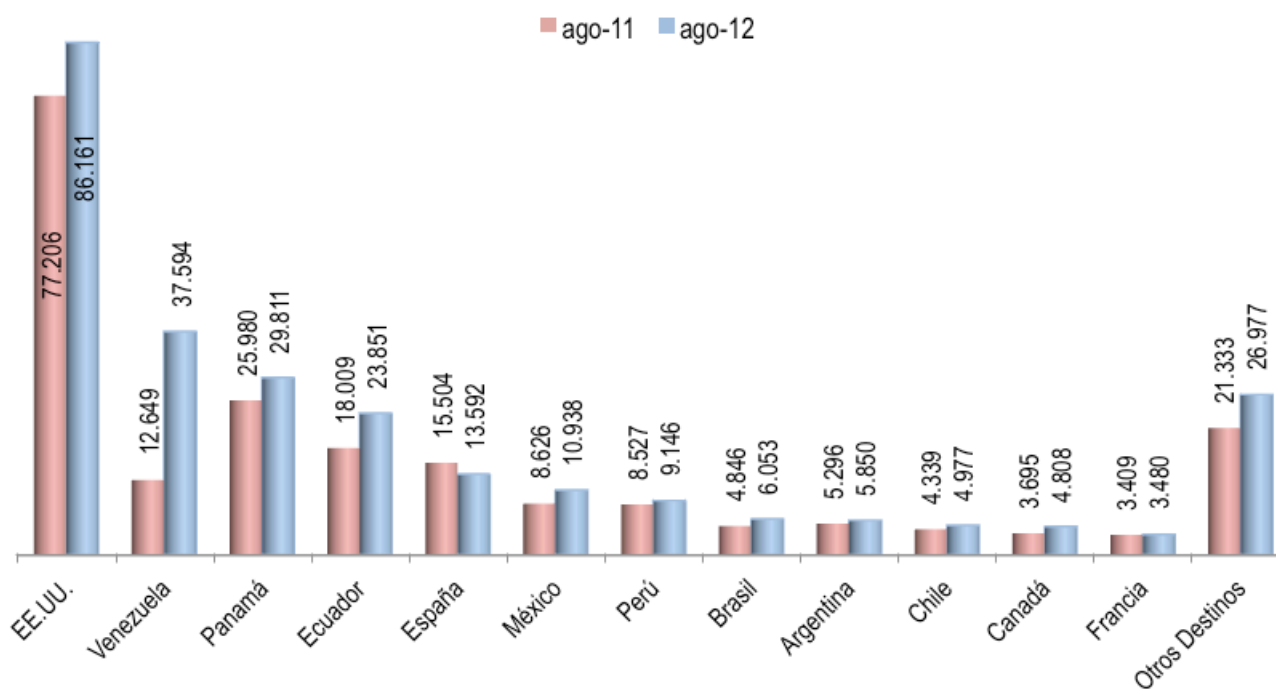

Fuente: Grupo de Estadística y Estudios Migratorios

1.2.2. Principales lugares de procedencia de colombianos agosto de 2012

Los principales lugares de procedencia de los colombianos en agosto de 2012 fueron: Estados Unidos con el 33,5%; seguido de Panamá con el 14,1%; Venezuela con el 14,0%; España el 7,7%; Ecuador el 7,5%; Perú el 4,0% y México con el 3,5%.

Si se comparan los principales lugares de procedencia de los colombianos en agosto de 2012 con respecto a julio de 2012, se observa que Ecuador disminuyó el 32,7%; México -31,9%; Francia -27,0%; Estados Unidos el -20,2%; Venezuela el -19,9% y El Salvador con el -19,8%.

Por otra parte, al comparar los principales lugares de procedencia de colombianos entre agosto de 2011 y agosto de 2012, se concluye que Estados Unidos es el principal país de procedencia de los colombianos.

Sin embargo, la mayor variación porcentual la tiene Venezuela con un incremento comparativo del 161,8%, lo que indica que creció de 13.267 a 34.729 flujos. Otros lugares de procedencia que variaron significativamente en el período agosto 2011- agosto 2012, fueron: Ecuador con un aumento del 71,8%; Chile el 45,5%; Brasil el 41,8% y México con el 21,6%, entre los más destacados. No obstante, se resalta una disminución de la procedencia de colombianos desde España, pues comparando agosto de 2011 con agosto de 2012, se observa una reducción de 4,9%, lo que significa 984 flujos de viajeros menos.

**Principales lugares de procedencia de colombianos
Agosto de 2011 – Agosto de 2012**

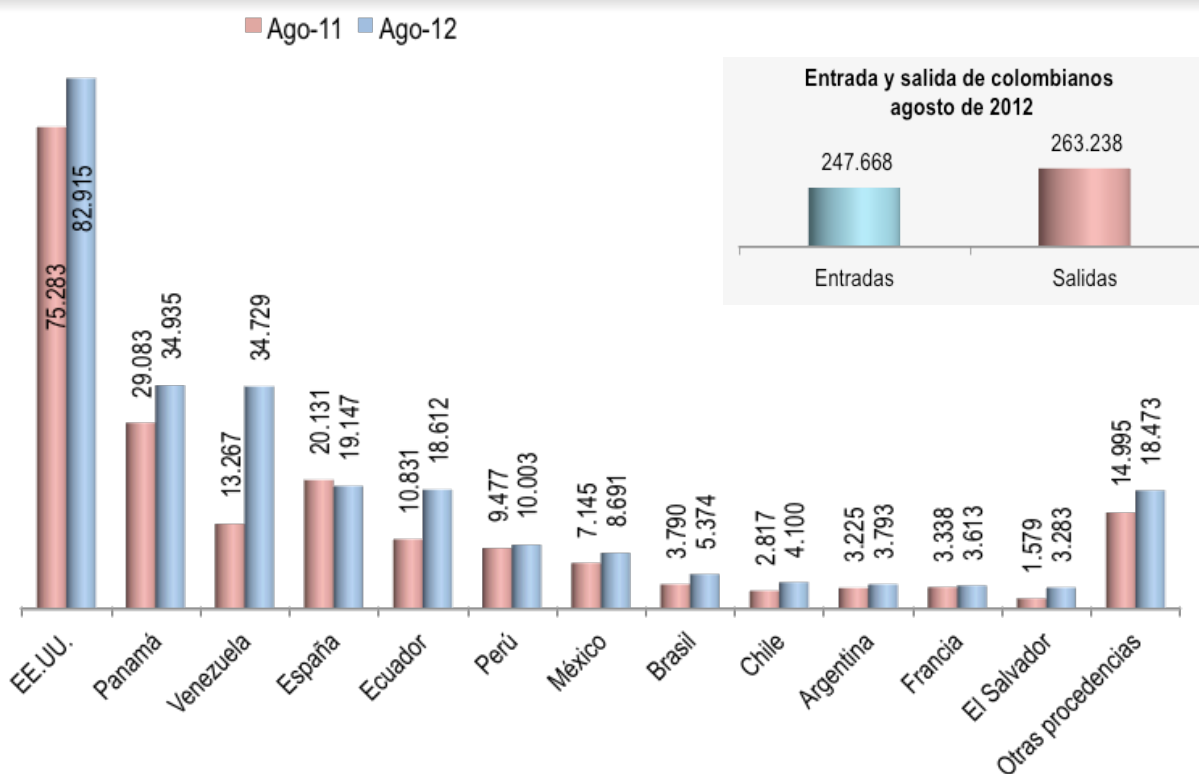

Fuente: Grupo de Estadística y Estudios Migratorios

1.3. Flujo de viajeros extranjeros agosto de 2012

Durante el mes de agosto de 2012, el flujo total de extranjeros fue de 323.712 ciudadanos, de los cuales el 48,7%, es decir, 157.544 correspondió a registro de entradas, mientras el 51,3%, que suma 166.168 registros se refirió a salidas. En comparación con julio de 2012, se observa en la entrada de viajeros extranjeros una variación de 0,8%, con un incremento de 1.284 ingresos. En relación con las salidas en el período comparado, se evidencia una variación de 17,3%, es decir, un aumento de 24.522 salidas.

En lo que respecta a la comparación del flujo de viajeros extranjeros entre agosto de 2011 y agosto de 2012, se percibe que en relación con las entradas de extranjeros se presentó un aumento del 8,9%, creciendo de 144.711 a 157.544. Por su parte, la salida de viajeros aumentó en 5,6% pues pasó de 157.368 a 166.168 registros.

1.3.1. Ingreso de extranjeros según nacionalidad agosto de 2012

Los registros de ingresos de extranjeros por nacionalidad durante el mes de agosto 2012, muestran que los extranjeros que ingresan al país provienen principalmente de Venezuela, con una participación del 18,98%, seguido por Estados Unidos con un 18,88%, Ecuador 8,40%, España (5,57%) y Argentina 5,47%, entre otros.

Entre julio de 2012 y agosto de 2012 algunas nacionalidades registran un aumento considerable de ingresos al país como la venezolana (41,50%), italiana (29,02%), peruana (11,90%), española (11,52%) y ecuatoriana (8,23%). Otros países mostraron un crecimiento negativo como Brasil (-23,15%) y Canadá (-17,53%).

Al comparar los registros de ingresos de extranjeros por nacionalidad del mes de agosto de 2011 y agosto de 2012, se evidenció un comportamiento creciente en algunos países destacándose Chile con un aumento del 37,01%, seguido por Venezuela con 18,66%, Argentina con 16,20%, Canadá con 15,61% y México con el 11,70%, entre otros.

Por otra parte, los países que registran una disminución en la entrada a Colombia durante agosto de 2012 respecto al mismo mes del año anterior, son Brasil con -11,20% y Reino Unido con el - 5,10%.

Registro de ingreso de extranjeros, según nacionalidad Agosto de 2011 – Agosto de 2012

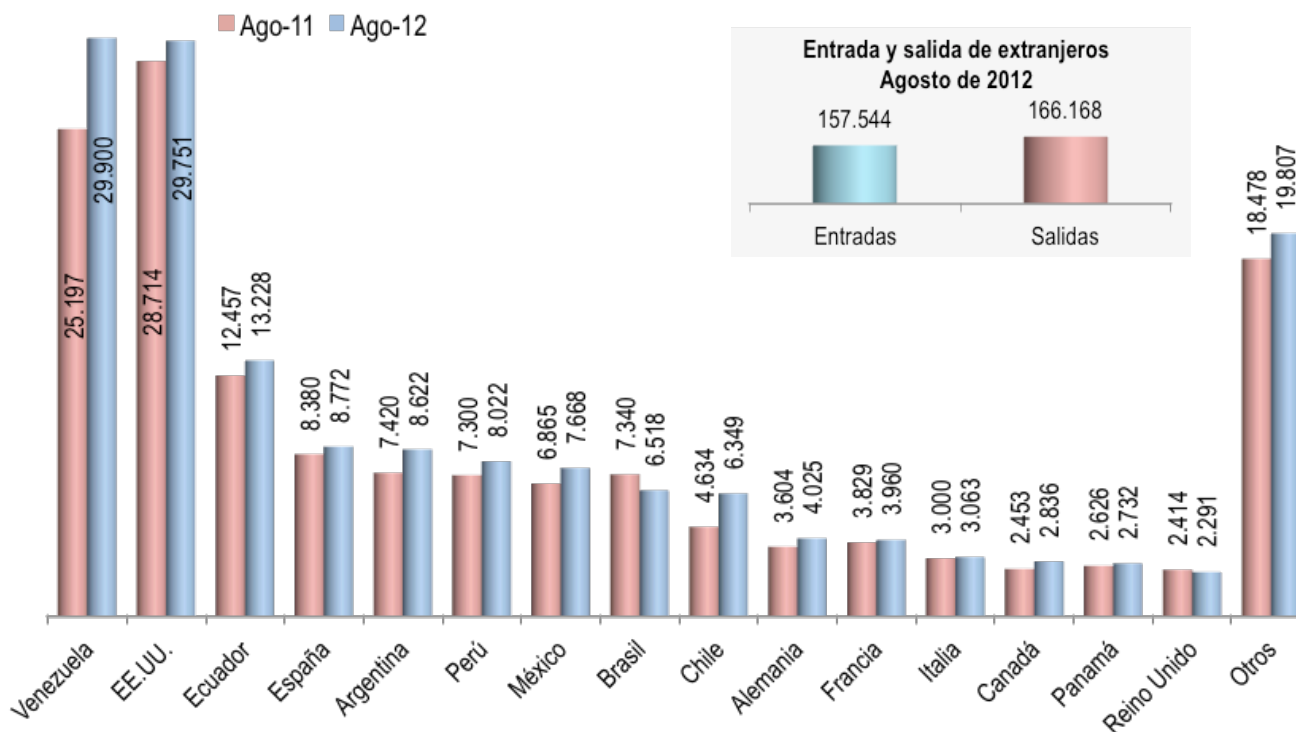

Fuente: Grupo de Estadística y Estudios Migratorios

1.3.2. Ingreso de extranjeros por medio de transporte

En agosto de 2012, el principal medio de transporte utilizado por los extranjeros para ingresar o salir del país fue el aéreo con una participación del 87,4%. Le sigue en orden de importancia el medio terrestre con un 12,0% y marítimo y fluvial con el 0,59% y 0,01%, respectivamente. Al comparar la movilidad por medio de transporte entre agosto del 2011 y agosto de 2012, se observó un aumento del 5,5%, en el flujo total de entradas y salidas por medio aéreo; el 21,0% en medio terrestre y marítimo el 8,9%; mientras que el transporte fluvial decreció un 17,9%.

1.3.3. Ingreso de extranjeros por categoría migratoria

Durante agosto de 2012, los registros de ingreso de extranjeros a Colombia según la categoría migratoria, muestran que la categoría Turismo tuvo una participación de 67,8%, seguida de Visitante Temporal con el 17,8%, Temporal Trabajador con el 4,4% y Tripulante con el 3,7%.

Al considerar el comportamiento de ingreso de extranjeros durante agosto de 2011 y agosto 2012, se identificó un incremento en los registros de entrada en la categoría de Temporal Trabajador (16,5%), y Residente Calificado (13,5%), Turismo con el 10,4%. Por otra parte se presentó un descenso en las categorías preferencial diplomática (-13,6%) y negocios con el -12,8%.

**Registro de ingreso de extranjeros, según categoría migratoria
Agosto de 2011 – Agosto de 2012**

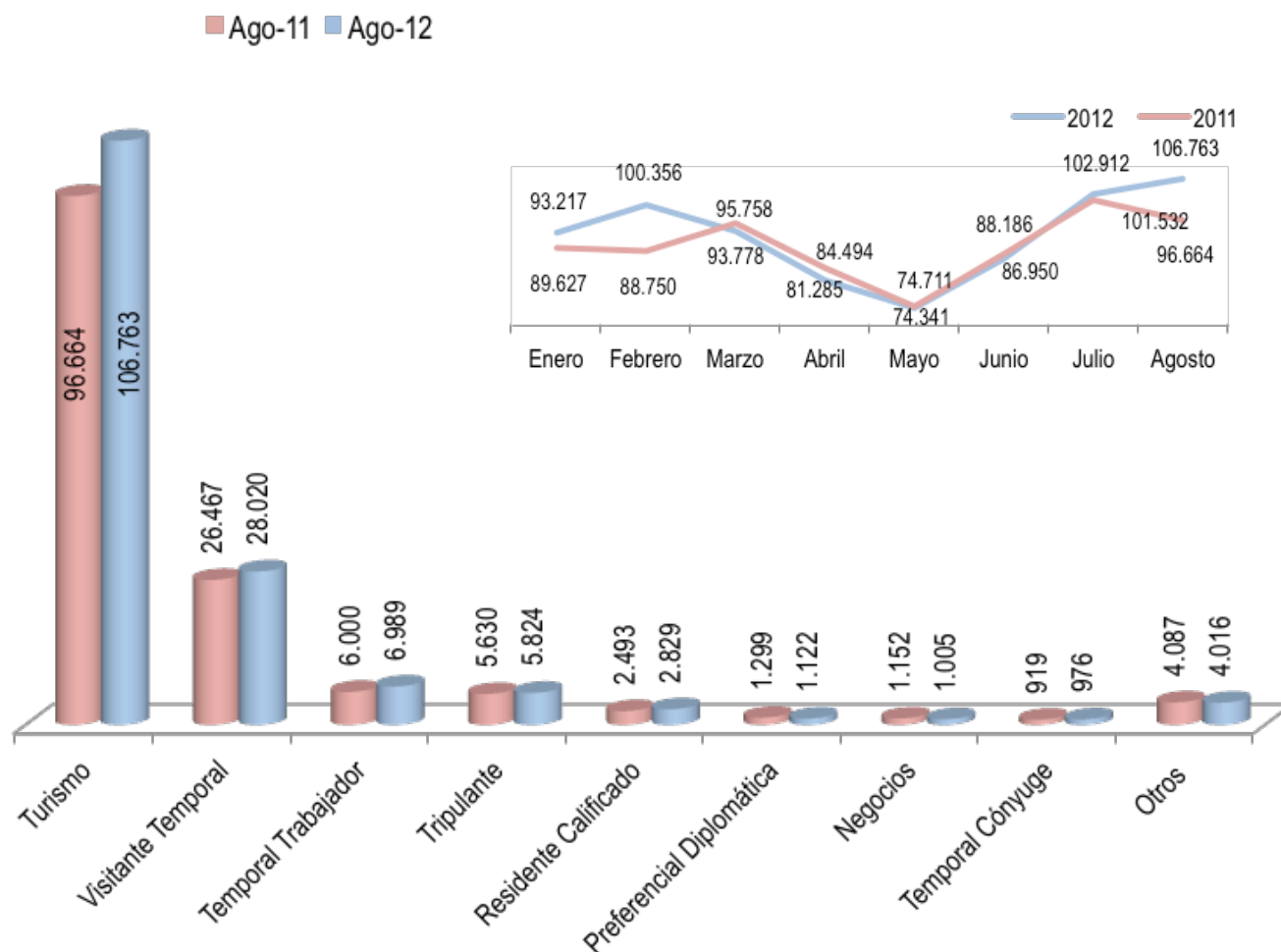

Fuente: Grupo de Estadística y Estudios Migratorios

1.3.4. Ingreso de extranjeros por ciudad hospedaje

En agosto de 2012, de los 157.544 extranjeros que ingresaron al país, las principales ciudades que éstos manifestaron tener como lugar de hospedaje son las siguientes: Bogotá que ocupa el primer lugar con el 51,3%; Cartagena 12,1%; Medellín 10,8%; Cali 7,1%; San Andrés y Barranquilla con el 2,9%; el 12,9% restante manifestó hospedarse en otras ciudades del país.

Ciudad de hospedaje de los extranjeros que ingresaron a Colombia Agosto de 2012

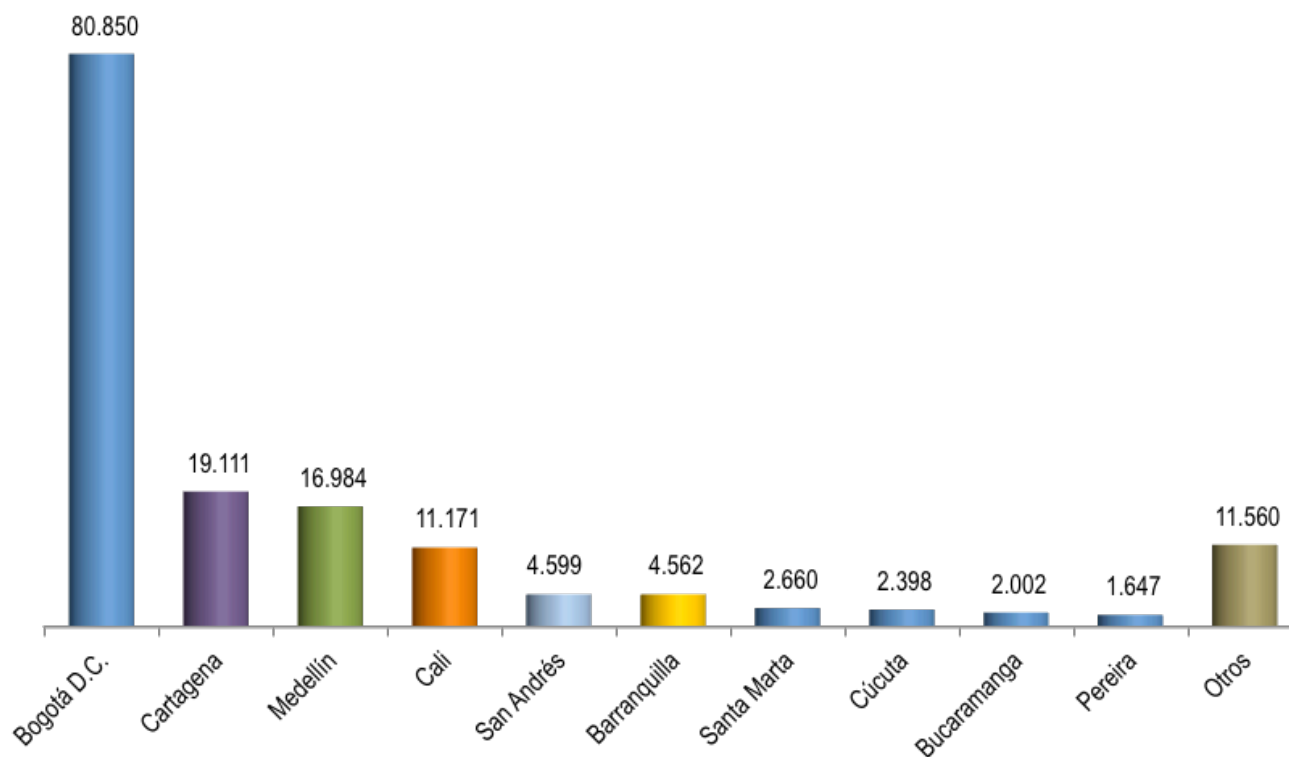

Fuente: Grupo de Estadística y Estudios Migratorios

Si se compara la ciudad de hospedaje de los extranjeros entre agosto de 2011 y agosto de 2012, se observa que Cúcuta presentó la variación más alta con el 96,08%, pasando de 1.223 registros a 2.398. En cuanto a Cartagena ésta aumentó el 29,0% pasando de 14.815 a 19.111 registros; Medellín aumentó el 25,73% pasando de 13.508 a 19.984 registros. En el caso de Bucaramanga presentó una variación de -5,61%, pues descendió de 2.121 a 2.002, Barranquilla tuvo un descenso 4,38%, pasando de 4.771 a 4.562 registros.

1.3.5. Registro de extranjeros en hoteles por ciudades principales

Según el informe de reporte de hoteles en agosto de 2012, se registraron en dichos establecimientos 130.839 extranjeros. De ese total, Bogotá presentó el registro de hospedaje de 54.671 extranjeros, es decir el 42%; seguida de Cartagena con 24.753, para el 19%; Medellín con 11.217, el 9%; Santa Marta con 9.422, con el 7%; San Andrés 5.601, el 4% y Cúcuta con 3.273, el 3%.

Si se compara el registro en hoteles entre agosto de 2011 con agosto de 2012, se observa un aumento del 12,4% en materia de ocupación de hoteles en el país por parte de extranjeros, en aquellos establecimientos turísticos que efectúan la anotación en el Sistema de Control Hotelero (SCH) habilitado por Migración Colombia.

Registro de extranjeros en hoteles Comparativo agosto de 2011 con agosto de 2012

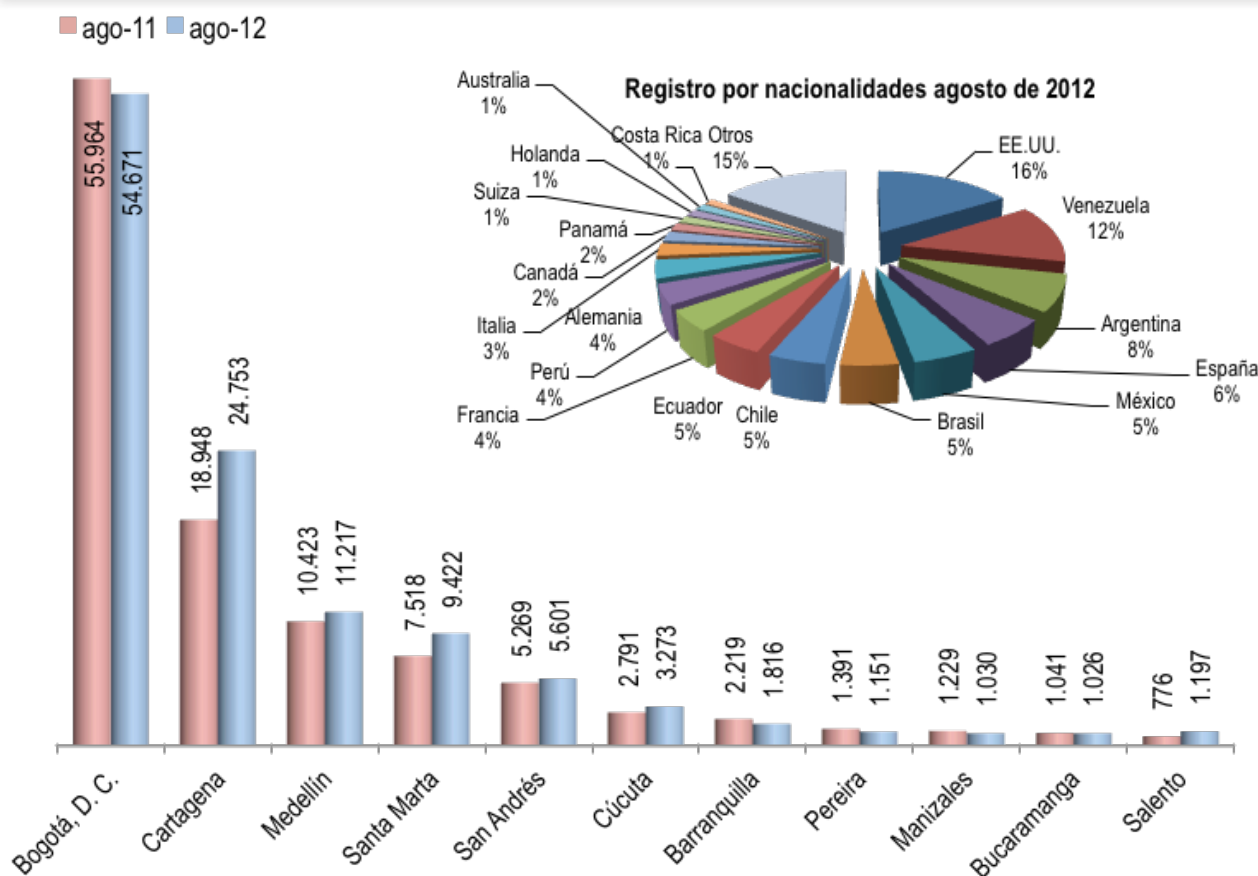

Fuente: Grupo de Estadística y Estudios Migratorios

1.4. Flujo de viajeros por puesto de control migratorio agosto de 2012

1.4.1. Puestos de control migratorio aéreo

En agosto de 2012, en los puestos de control aéreo se realizaron un total de 705.268 registros de flujos de viajeros, con una participación de 84,5%. Si se compara con el mismo período de 2011, se evidencia una variación de 9,51%, lo que significa un aumento de 61.266 flujos.

Al desagregar las cifras de agosto de 2012 por puestos de control, se encontró que:

- El Aeropuerto Eldorado de Bogotá, concentró el 61,05% del total de registros en el territorio nacional, con una cifra de 509.542 movimientos de entradas y salidas, presentando una variación de 7,30% frente al mismo período de 2011.

- El Aeropuerto José María Córdova de Rionegro (Antioquia), que atiende a la ciudad de Medellín se mantuvo en el segundo lugar con una participación nacional de 9,04%. Este puesto de control registró una variación de 20,55% en la movilidad de viajeros internacionales comparado con el mismo período de 2011.

- El Aeropuerto Alfonso Bonilla Aragón de Cali (Valle del Cauca) ocupa el tercer puesto en el país, con una participación de 7,12%, mostrando una variación de 18,98% con respecto al mismo período de 2011.

Por otra parte, al comparar julio de 2012 con agosto de 2012, se evidenció en agosto una disminución general del 5,49% en la movilidad de viajeros por vía aérea, siendo el aeropuerto Almirante Padilla de Riohacha el puesto de control migratorio que registró el mayor descenso con una variación del -25,89%; seguido del Aeropuerto de Palonegro de Bucaramanga con el -13,53%; Aeropuerto Ernesto Cortissoz de Barranquilla con el -12,97% y el Aeropuerto Camilo Daza de Cúcuta que registró el -12,89%. El aeropuerto que mostró comportamiento positivo fue el Gustavo Rojas Pinilla de San Andrés que evidenció una variación de 5,47%.

Flujo de viajeros - principales aeropuertos de Colombia Agosto de 2011 – Agosto de 2012

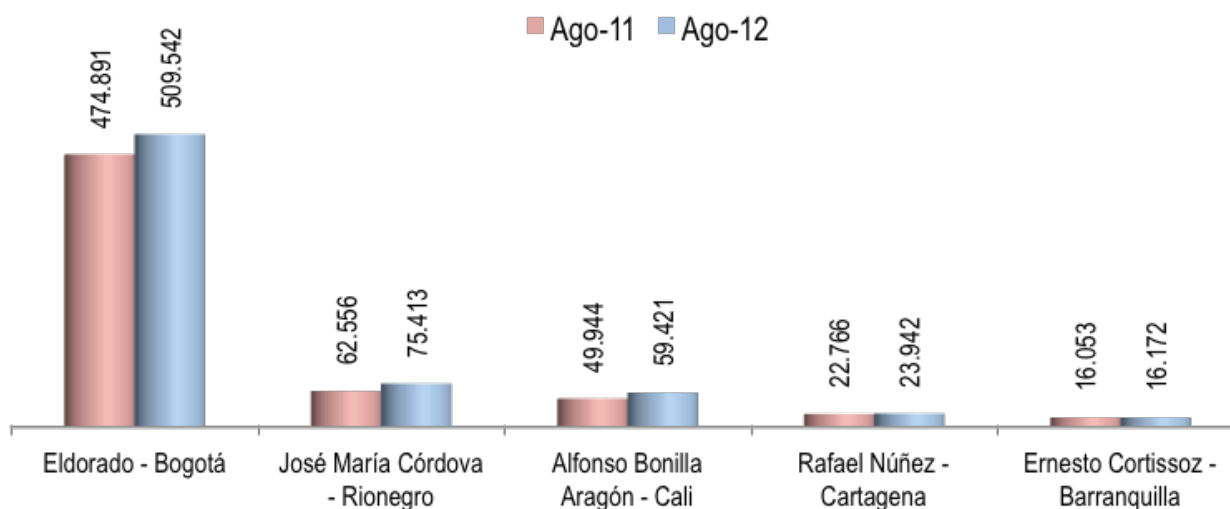

Fuente: Grupo de Estadística y Estudios Migratorios

1.4.2. Puestos de control migratorio terrestre

En Agosto de 2012, los puestos de control migratorio terrestre evidenciaron una participación nacional de 15,04% de la totalidad del flujo de viajeros en el país, lo que significa 125.555 registros; la variación entre agosto de 2011 y agosto de 2012 fue de 110,65%, pasando de 59.605 a 125.555 movimientos.

Los puestos de control migratorio terrestre ubicados en la zona de frontera presentaron el siguiente comportamiento:

Frontera con Venezuela

- Paraguachón (La Guajira). Durante agosto de 2012, se presentó el flujo de 40.152 viajeros, registrando una variación respecto a agosto de 2011 de 118,62%. Ahora bien, comparado con julio de 2012, el flujo de viajeros en esa zona del país disminuyó el 1,29%, con 523 registros menos.
- CENAF Villa del Rosario - Cúcuta (Norte de Santander). En agosto de 2012, se registraron 41.688 flujos de viajeros, mostrando una variación en relación con agosto de 2011, de 174,77%. Por su parte, comparando julio de 2012, se observa una variación de 5,90%.

- Puesto Puente Páez Arauca (Arauca). En agosto de 2012, presentó 5.255 movimientos de entradas y salidas de nacionales y extranjeros, lo cual significa una variación respecto a agosto de 2011 de 91,16%. En relación con el mes de julio de 2012 se observa una variación de 18,65%.

Frontera con Ecuador

- Rumichaca - Ipiales (Nariño). En agosto de 2012, registró 37.190 movimientos de entradas y salidas, denotando una variación con respecto a agosto de 2011 de 62,85%. El comparativo con julio de 2012 muestra una disminución de 29,92%, es decir 15.876 registros menos.
- San Miguel (Putumayo). En agosto de 2012, presentó 1.270 flujos de viajeros reflejando en relación con agosto de 2011, una variación de 164,03%. El comparativo con julio de 2012, evidencia un comportamiento de -39,95% con 845 registros menos.

Flujo de viajeros puestos de control migratorio terrestre en Colombia Agosto 2011 – Agosto 2012

Gráfica

10

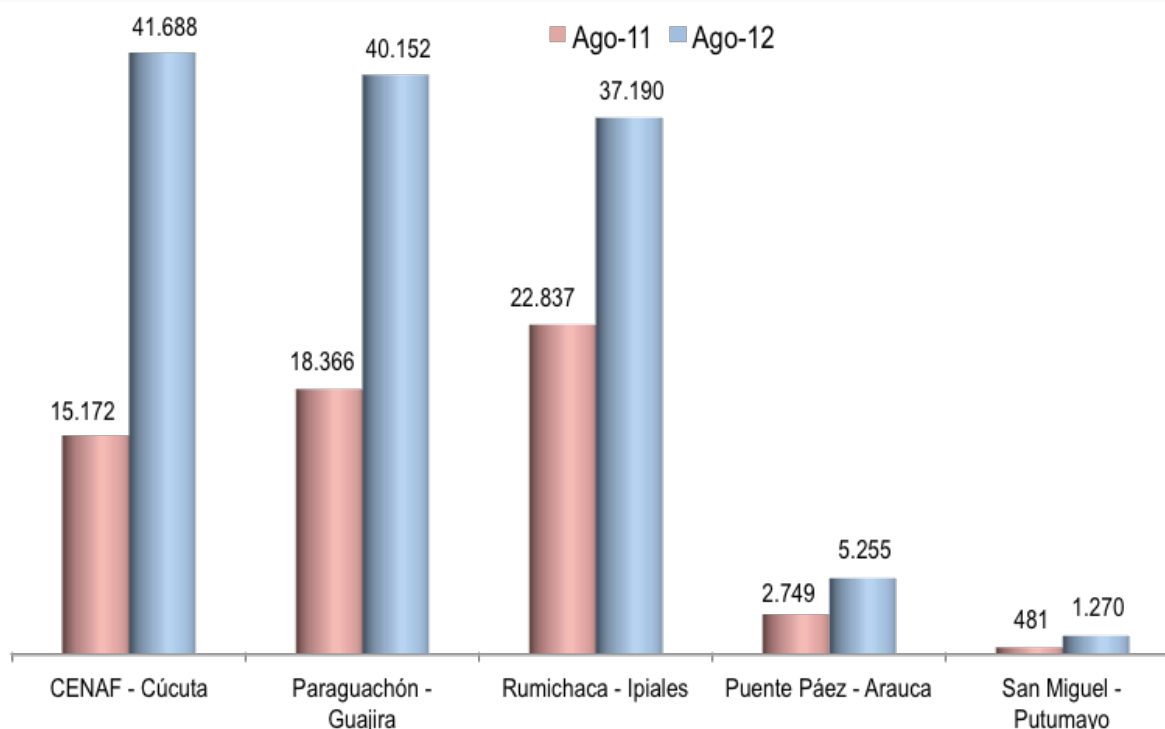

Fuente: Grupo de Estadística y Estudios Migratorios

1.4.3. Puestos de control marítimo y fluvial

En agosto de 2012, los puestos de control marítimo del país presentaron una participación del 0,45%, de la totalidad de registros de ingreso y salida. Al comparar agosto de 2011 con el mismo mes de 2012, se observa que el Muelle Internacional de Cartagena mostró una reducción en los registros de ingreso y salida del 6,95%. Si se compara agosto de 2012 con julio del mismo año, este puesto marítimo refleja un comportamiento positivo del 44,28%.

Los demás puestos marítimos registraron entre agosto de 2011 y agosto de 2012 la siguiente variación:

- San Andrés (San Andrés Islas) -56,73%, disminuyó de 312 a 135 flujos de viajeros.
- Tumaco (Nariño) 156,34%, subió de 213 a 546 registros migratorios.

- Capurganá (Antioquia) 29,38%, aumentó de 565 a 731 registros de entrada y salida.
- Providencia (San Andrés Islas) 30 registros sólo agosto de 2012.
- Santa Marta (Magdalena) -29,70%, bajó de 101 a 71 registros de entrada y salida.
- Barranquilla (Atlántico) 53,23%, aumentó de 62 a 95 flujos.
- Buenaventura (Valle del Cauca) 156%, subió de 25 a 64 movimientos.
- Bahía Solano (Chocó) -35,24%, pasó de 105 a 68 registros.
- Coveñas (Sucre) 342,86% pasó de 7 a 31 registros.
- Turbo (Antioquia) 157 registros sólo agosto de 2012.

En lo que respecta al puesto de control migratorio fluvial de Puerto Carreño (Vichada) entre agosto de 2011 y agosto de 2012, presentó una variación de 165,8%, subiendo de 295 a 782 flujos de viajeros.

Gráfica

Flujo de viajeros por principales puestos de control marítimo y fluvial Agosto 2011 – Agosto de 2012

11

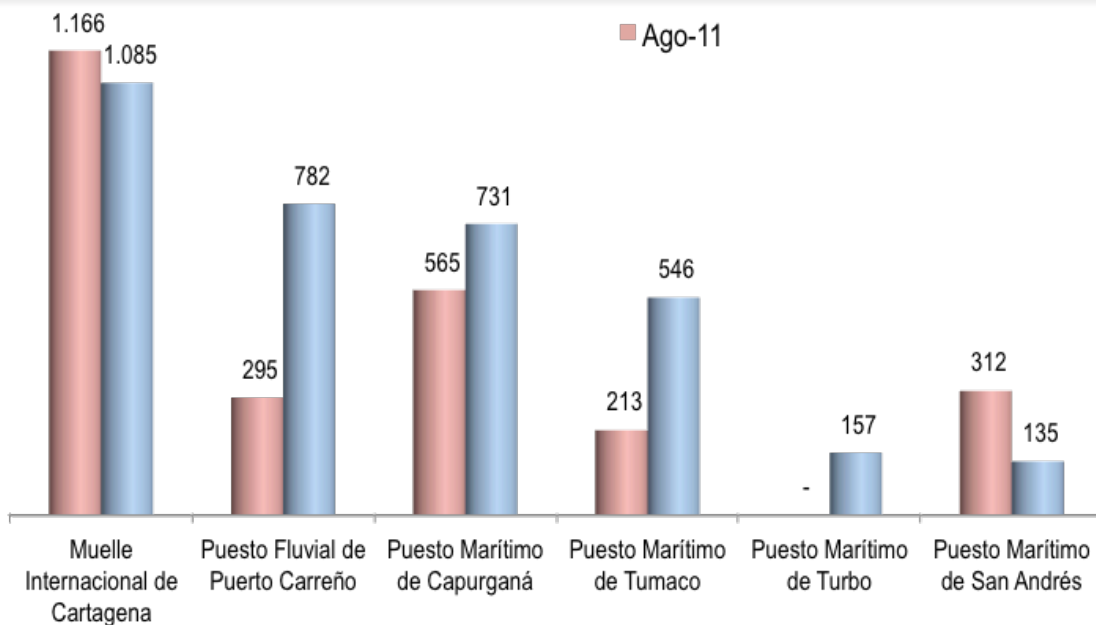

Fuente: Grupo de Estadística y Estudios Migratorios

2. Prestación de servicios migratorios

En agosto de 2012, fueron expedidos en total 4.615 documentos de extranjería en todo el territorio nacional. Se observa que el procedimiento de extranjería que más se realizó fue el registro de visa (36,45%), seguido por la expedición de certificados de movimientos migratorios (34,93%), salvoconductos (17,44%); prórrogas de permanencia (11,05%) y certificado de nacionalidad (0,13%). De la misma manera se realizaron 4 cartas de naturaleza.

Gráfica

Prestación de servicios migratorios Agosto de 2012

12

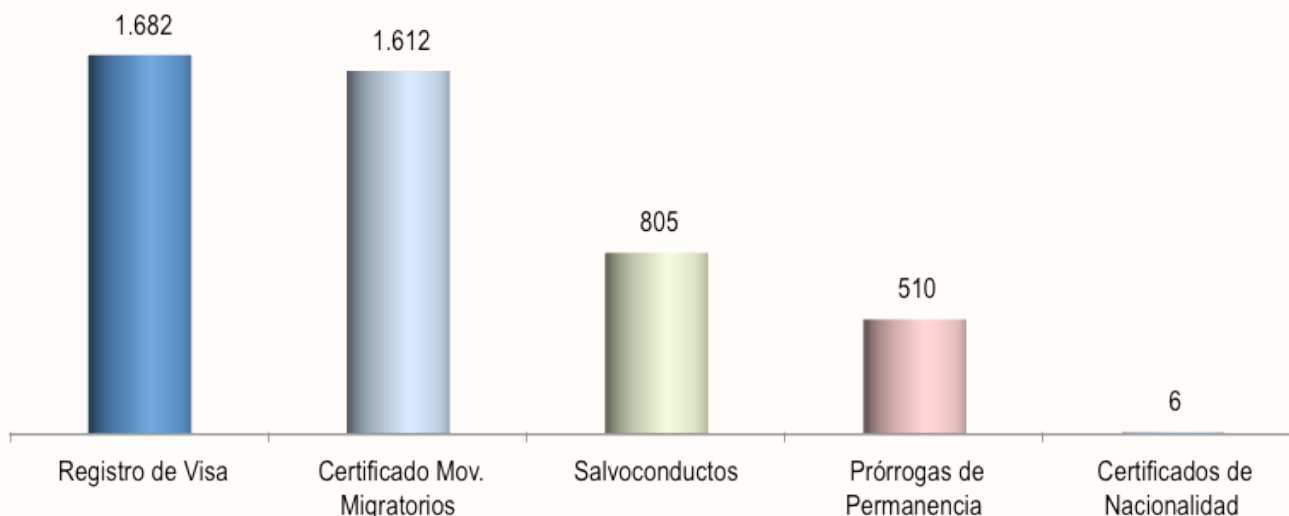

Fuente: Grupo de Estadística y Estudios Migratorios

Gráfica

13

**Nacionalidades que utilizaron servicios migratorios
Agosto de 2012**

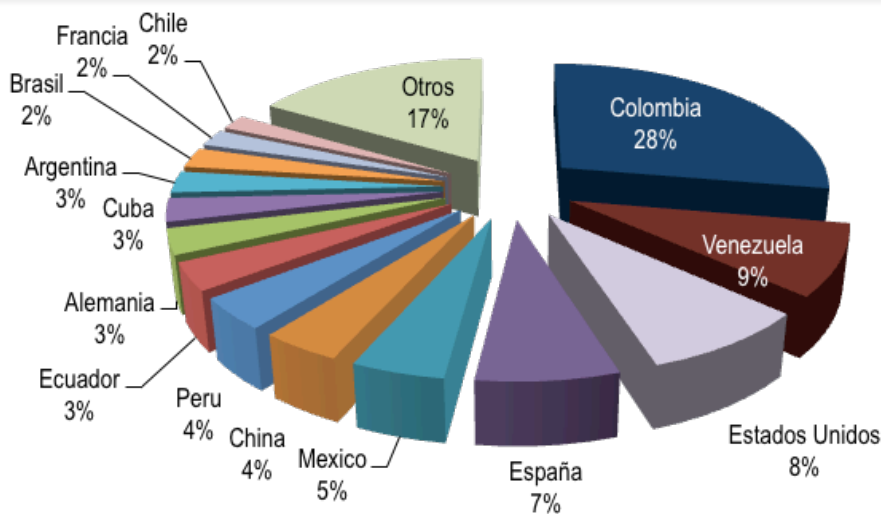

Fuente: Grupo de Estadística y Estudios Migratorios

2.1. Cédulas de extranjería

En agosto de 2012, se expidieron un total de 4.238 cédulas de extranjería. El tipo de cédula que más se expidió fue para la categoría Temporal Trabajador (37,73%), le siguen Temporal Estudiante (13,69%); Residente Calificado (10,05%); Temporal Cónyuge Nacional Colombiano (9,04%); Negocios (8,82%); Temporal Especial (7,13%); Temporal Religioso (5,47%); Cortesía (3,11%) y otras cédulas de extranjería (4,96%).

Las nacionalidades a las que se le expidieron mayor número de cédulas de extranjería fueron: venezolana con el (13,14%), seguida de estadounidense (11,02%), española (7,15%), china (6,65%), mexicana (6,47%), peruana (5,62%), alemana (5,57%), entre otras.

Gráfica

14

**Expedición de Cédulas de Extranjería, según categoría migratoria
Agosto de 2012**

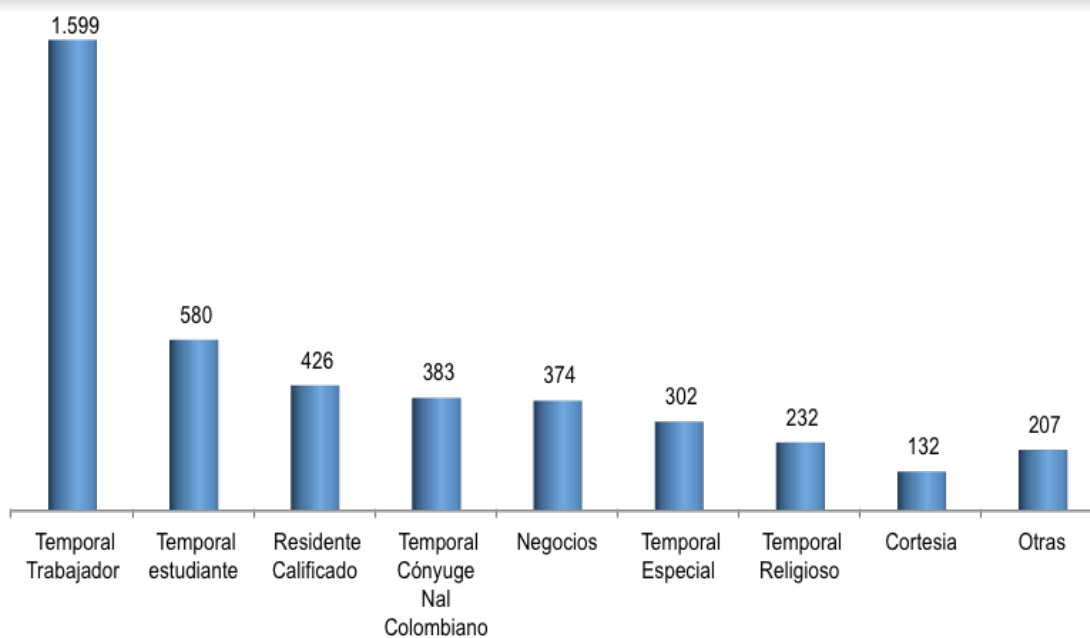

Fuente: Grupo de Estadística y Estudios Migratorios

3. Aplicación de la legislación migratoria

En agosto de 2012 en cumplimiento de la función de verificaciones, se sancionaron económicamente un total de 14 personas jurídicas por incumplir con los requisitos legales de hospedaje, educación, contratación o prestación de servicios a extranjeros. La causa de sanción más recurrente fue hospedar extranjeros sin el permiso correspondiente.

En cuanto a las personas naturales, durante agosto de 2012, fueron sancionadas económicamente 667 personas por incumplimiento a la legislación migratoria. Las nacionalidades que tuvieron mayor cantidad de sanciones fueron: venezolana 100, estadounidense 83; china 54 y ecuatoriana 432 sanciones, entre otras.

La causal que más predominó en las sanciones económicas a personas naturales fue permanencia irregular con (56,35%), seguida de no presentarse a registro cuando

tuviere la obligación (22,90%); ingresar o salir del país sin el cumplimiento de los requisitos legales (12,55%), así como otras causas (4,19%).

En cuanto a su competencia como autoridad judicial, en agosto de 2012 Migración Colombia, por distintos delitos en sus puestos de control migratorio, retuvo un total de 79 personas; de los cuales 75 fueron ciudadanos colombianos y 4 extranjeros.

3.1. Sanciones contra extranjeros

Durante agosto de 2012, Migración Colombia sancionó un total de 169 extranjeros, de los cuales el (78,11%) fue deportado, el 18,34% expulsado y el 3,55% inadmitido. La nacionalidad más sancionada fue la cubana con el (40,83%), seguida de la china con el (22,49%); la libanesa con el (7,69%) y la ecuatoriana con (5,33%), entre otras (23,67%). Del total de medidas aplicadas en agosto de 2012, la permanencia irregular fue la causal que generó mayores sanciones.

Total medidas a extranjeros según nacionalidad Agosto de 2012

Gráfica
15

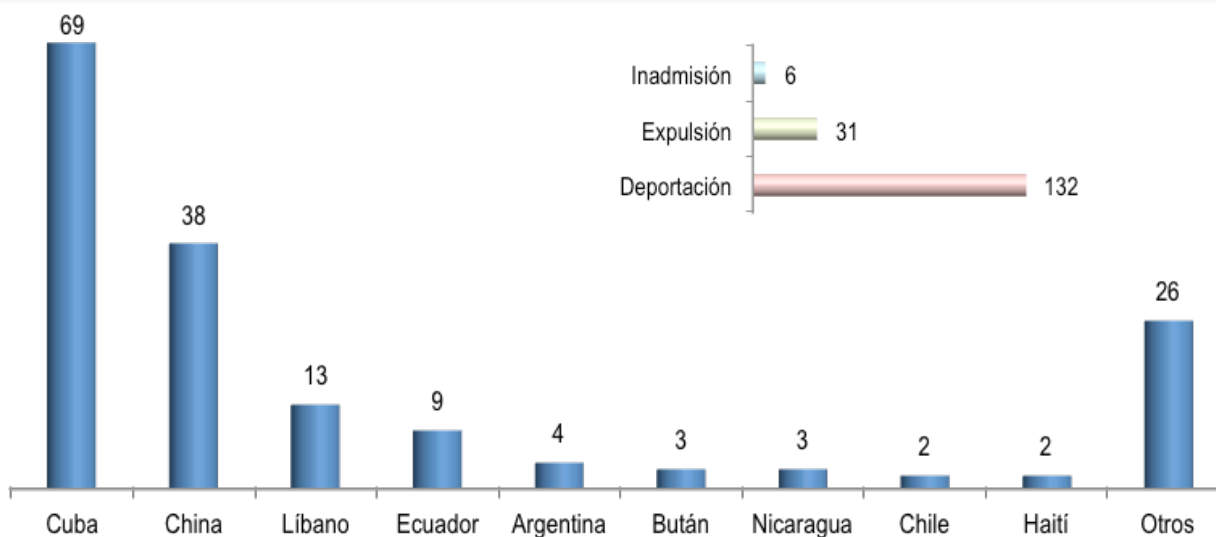

Fuente: Grupo de Estadística y Estudios Migratorios

3.2. Sanciones contra colombianos

El número de colombianos que fueron sancionados por autoridades migratorias en el extranjero durante agosto de 2012, fue de 600; de los cuales, el 51,83% fue deportado; el 45,00% inadmitido, el 3,17% expulsado. El país que en mayor medida deportó colombianos fue Estados Unidos con el 29,90%, seguido de Ecuador con el 26,04% y Canadá con el 9,32%. La nación que más expulsó fue Chile con el 47,36%. En el caso de las inadmisiones, el país que más inadmitió colombianos fue Chile con el 55,55%, seguido de Argentina con el 15,55% y Panamá con el 11,11%, entre otros.

**Colombianos deportados por país de procedencia
Agosto de 2012**

Gráfica
16

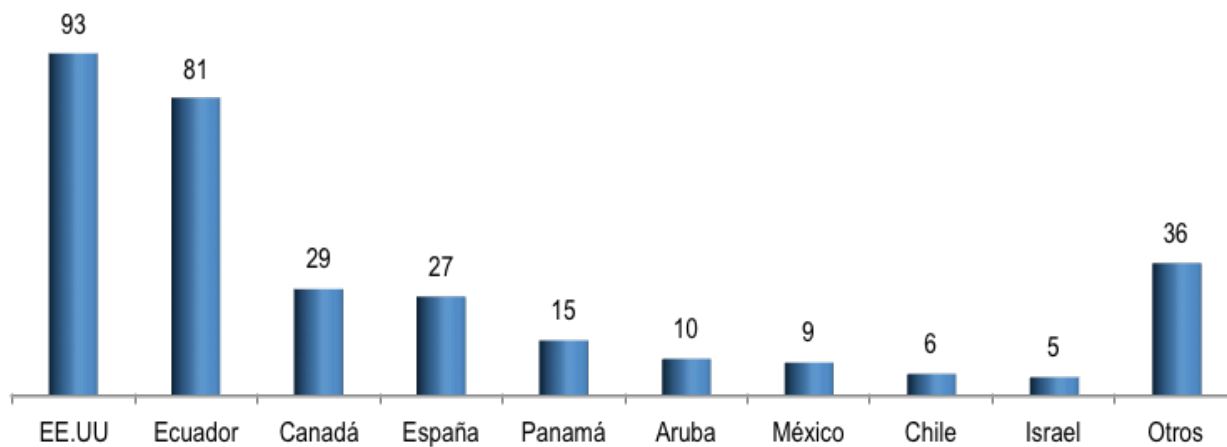

Fuente: Grupo de Estadística y Estudios Migratorios

**Colombianos inadmitidos por país de procedencia
Agosto de 2012**

Gráfica
17

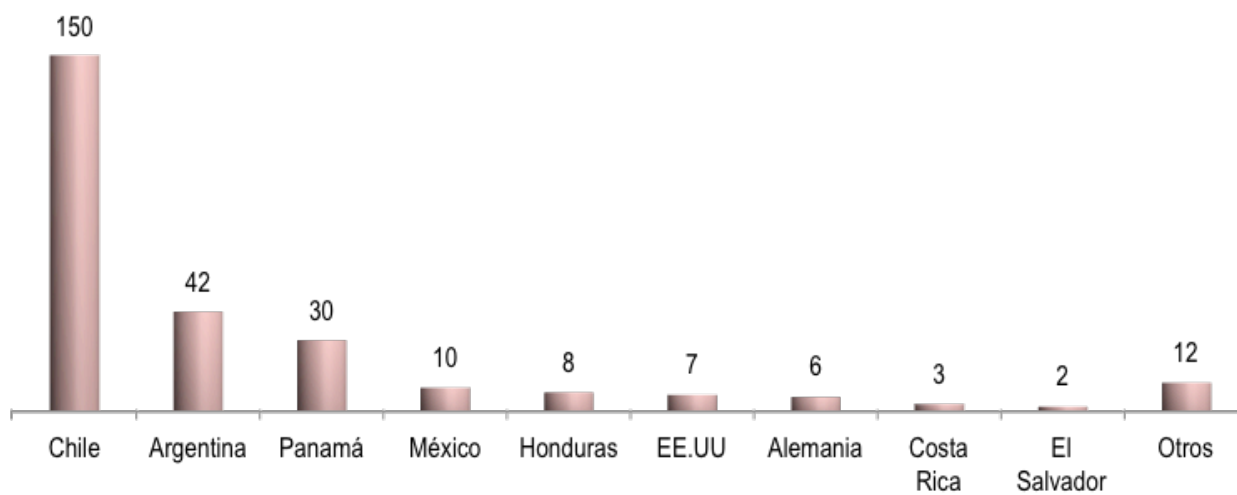

Fuente: Grupo de Estadística y Estudios Migratorios

Cuadro Resumen

Total Flujos Migratorios	Enero	Febrero	Marzo	Abril	Mayo	Junio	Julio	Agosto	Var % Julio - Agosto	Ago-11	Ago-12	Var. % Ago/11- Ago/12
Total	872.619	646.090	718.731	710.805	668.214	807.602	889.366	834.618	-6,16%	706.459	834.618	18,14%
Puestos de Control	Enero	Febrero	Marzo	Abril	Mayo	Junio	Julio	Agosto	Variación %	Ago-11	Ago-12	Variación %
Aéreos	720.228	551.372	626.360	601.004	585.285	692.717	746.274	705.268	-5,49%	644.002	705.268	9,51%
Terrestres	136.467	80.463	83.628	104.364	80.943	111.759	139.650	125.555	-10,09%	59.605	125.555	110,65%
Marítimos	15.478	13.893	8.324	4.906	1.505	2.498	2.664	3.013	13,10%	2.557	3.013	17,83%
Fluviales	446	362	419	531	481	628	778	782	0,51%	295	782	165,08%
AÉREOS	720.228	551.372	626.360	601.004	585.285	692.717	746.274	705.268	1,81%	644.002	705.268	9,51%
Eldorado de Bogotá D.C.	520.758	405.848	463.134	446.149	439.581	510.015	543.676	509.542	-6,28%	474.891	509.542	7,30%
José María Córdova de Rionegro	75.297	50.198	58.164	57.934	58.191	73.632	74.378	75.413	1,39%	62.556	75.413	20,55%
Alfonso Bonilla Aragón de Cali	53.807	37.791	45.034	42.674	41.509	52.607	62.336	59.421	-4,68%	49.944	59.421	18,98%
Rafael Núñez de Cartagena	27.719	24.074	26.102	23.067	17.488	20.948	25.624	23.942	-6,56%	22.766	23.942	5,17%
Ernesto Cortissoz de Barranquilla	17.695	15.336	14.967	14.385	12.925	16.995	18.582	16.172	-12,97%	16.053	16.172	0,74%
Gustavo Rojas Pinilla de San Andrés	7.455	6.875	7.242	5.546	4.123	4.191	5.978	6.305	5,47%	5.762	6.305	9,42%
Matecaña de Pereira	4.971	2.822	3.768	3.842	3.782	4.700	5.554	5.423	-2,36%	4.232	5.423	28,14%
Camilo Daza de Cúcuta	4.397	2.227	1.856	1.835	1.495	1.902	2.173	1.893	-12,89%	856	1.893	121,14%
Palonegro de Bucaramanga	2.928	1.781	2.167	1.868	2.145	3.539	2.911	2.517	-13,53%	1.914	2.517	31,50%
El Edén de Armenia	2.387	2.025	2.138	1.933	2.204	2.177	2.524	2.498	-1,03%	2.665	2.498	-6,27%
Alfredo Vásquez Cobo de Leticia	2.033	1.903	1.409	1.351	1.400	1.608	1.750	1.558	-10,97%	1.683	1.558	-7,43%
Almirante Padilla de Riohacha	781	492	379	420	442	403	788	584	-25,89%	623	584	-6,26%
Simón Bolívar de Santa Marta	-	-	-	-	-	-	-	-		57	-	
TERRESTRES	136.467	80.463	83.628	104.364	80.943	111.759	139.650	125.555	12,34%	59.605	125.555	110,65%
Rumichaca - Ipiales	45.341	24.527	25.023	31.818	24.453	39.206	53.066	37.190	-29,92%	22.837	37.190	62,85%
Simón Bolívar de Cúcuta	43.522	23.682	27.104	32.298	25.098	34.929	39.365	41.688	5,90%	15.172	41.688	174,77%
Paraguachón	41.825	28.831	27.174	35.040	27.259	31.784	40.675	40.152	-1,29%	18.366	40.152	118,62%
Puente Páez de Arauca	4.673	2.690	3.197	4.033	3.248	5.041	4.429	5.255	18,65%	2.749	5.255	91,16%
San Miguel - Putumayo	1.106	733	1.130	1.175	885	799	2.115	1.270	-39,95%	481	1.270	164,03%
MARÍTIMOS	15.478	13.893	8.324	4.906	1.505	2.498	2.664	3.013	20,62%	2.557	3.013	17,83%
Cartagena	13.813	12.396	6.631	3.346	463	1.166	752	1.085	44,28%	1.166	1.085	-6,95%
Capurganá	889	753	650	531	533	288	780	731	-6,28%	565	731	29,38%
Tumaco	229	-	198	289	65	585	561	546	-2,67%	213	546	156,34%
Santa Marta	171	135	178	201	113	248	82	71	-13,41%	101	71	-29,70%
San Andrés	147	267	315	201	55	21	269	135	-49,81%	312	135	-56,73%
Providencia	78	23	126	126	138	36	31	30	-3,23%	-	30	
Bahía Solano	77	69	76	88	71	60	79	68	-13,92%	105	68	-35,24%
Buenaventura	54	180	47	22	15	35	49	64	30,61%	25	64	156,00%
Coveñas	15	22	14	5	-	-	23	31	34,78%	7	31	342,86%
Barranquilla	5	48	89	97	52	58	34	95	179,41%	62	95	53,23%
Turbo	-	-	-	-	-	1	4	157	3825,00%	-	157	
Simón Bolívar de Riohacha	-	-	-	-	-	-	-	-		-	-	
Puerto Nuevo - Guajira	-	-	-	-	-	-	-	-		1	-	
FLUVIAL	446	362	419	531	481	628	778	782	24,52%	295	782	165,08%
Puerto Carreño	446	362	419	531	481	628	778	782	0,51%	295	782	165,08%

Fuente: Grupo de Estadística y Estudios Migratorios

